

ANALYSE

Det fremtidige behov for studerende på velfærdsuddannelserne

Færre unge at rekruttere til velfærdsuddannelserne

Frem mod 2030 vil der i hele Danmark være 9 pct. færre 17-årige i hele landet. Det betyder, at der samlet set vil være færre unge at rekruttere til de videregående uddannelser. På samme tid vil der være 17 pct. flere børn på 0-6 år og ca. 60 pct. flere 80+ årige i forhold til 2019, jf. figur 1. Det vil påvirke efterspørgslen på arbejdskraft i fx dagtilbud, skoler og på sundhedsområdet i de kommende år.

Samtidig er der aktuelt mangel på arbejdskraft inden for flere af de store velfærdsområder, som professionshøjskolerne uddanner til: Der er mangel på sygeplejersker på Sjælland og Fyn, mangel på folkeskolelærere i Øst- og Vestjylland samt mangel på pædagoger i Hovedstaden og Sydjylland. Det viser tal fra Styrelsen for Arbejdsmarked og Rekruttering¹.

Figur 1. Fremskrivning af de 0-6-årige, 17-årige og 80+ årige (indeks 100=2019)

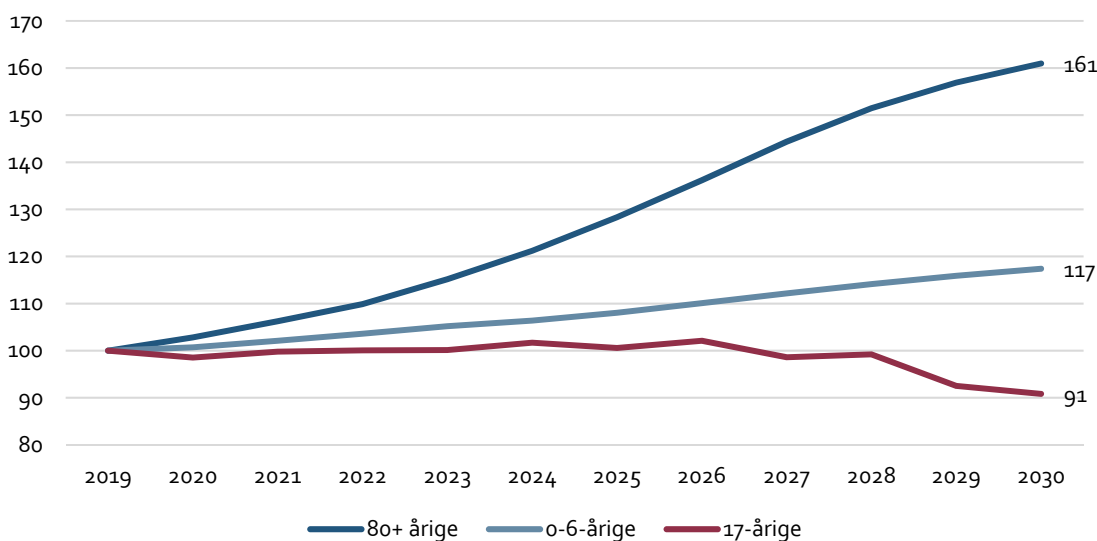

Kilde: Danske Professionshøjskoler på baggrund af Danmarks Statistik befolkningsfremskrivning, 2019.

¹ www.arbejdsmarkedsbalancen.dk

Behov for flere pædagoger i fremtiden

Af forståelsespapiret fremgår det, at regeringen har som ambition, at der: "Indføres lovbundne minimumsnormeringer der implementeres i perioden frem mod 2025, således de er fuldt indfasede i 2025."

Ifølge Kraka (maj 2019)² er der, for at imødekomme det øgede børnetal, behov for 7.250 flere pædagoger i 2025 i forhold til niveauet for 2017. Hvis der dertil indregnes normeringer svarende til maks. 6 børn pr. voksen i børnehaverne og maks. 3 børn pr. voksen i vuggestuerne, stiger antallet med yderligere 2.450, dvs. til i alt 9.700 pædagoger i 2025 ift. 2017. Det fremgår af Krakas beregninger, jf. figur 2.

Figur 2. Behov for flere pædagoger som følge af normeringskrav inkl. ledere i daginstitutionerne og flere børn, 2017 og 2025

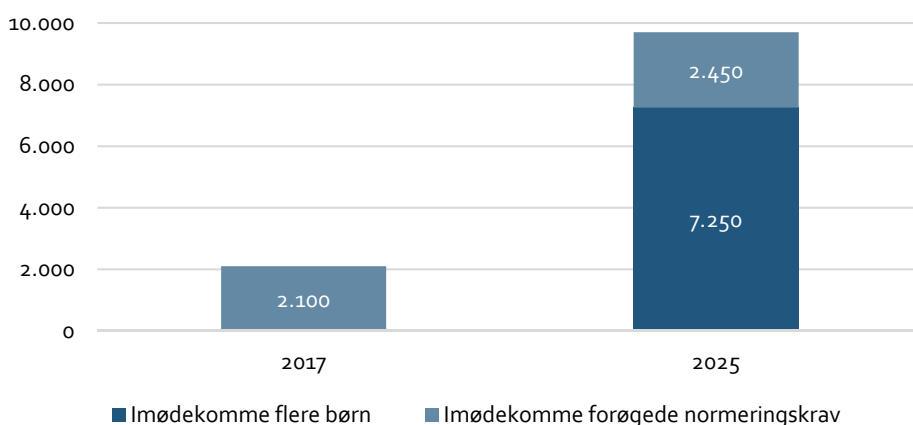

Anm.: Beløb er regnet i 2019-niveau. Ledere vægter 100 pct. i normeringen. Der tages udgangspunkt i normering af maks. 6 børn pr. voksen i børnehaverne og maks. 3 børn pr. voksen i vuggestuerne. Der tages udgangspunkt i ansættelse af uddannede pædagoger, hvor det antages, at en typisk uddannet pædagog har en månedsløn på 34.307 kr. Der er taget højde for, at forældrebetalingen til kommunerne forøges som følge af flere børn. En beskrivelse af metoden samt antagelserne bag kan ses i Krakas rapport.

Kilde: Kraka, maj 2019, via SF's hjemmeside og Statistikbanken, BOERN1, BOERN2, BOERN3, FRDK118 og FOLK2.

Danske Professionshøjskoler har beregnet, hvor meget optaget skal øges på pædagoguddannelsen de næste to år, hvis der skal leves op til en fuld indfasning af minimumsnormeringer i 2025.

For at have 9.700 flere pædagoger i 2025, skal der optages ca. 6.200 flere pædagogstuderende på landsplan årligt i 2020 og 2021³. Det er en årlig stigning på 111 pct. i forhold til optaget i 2018⁴. Hvis kravet om minimumsnormeringer i stedet skal være fuldt indfaset i 2030⁵, ville det svare til et ekstra optag på 1.800 studerende årligt i 2020-2026, svarende til en årlig stigning på 32 pct. ift. 2018.

² http://kraka.org/sites/default/files/public/normering_i_daginstitutioner_7_maj.pdf

³ Danske Professionshøjskoler's beregning. Det forudsættes, at alle andre forhold vedr. pædagoger i arbejdsstyrken er konstante. Udgangspunktet er optaget i 2018 og et uændret frafaldsniveau. Der er alene tale om uddannede pædagoger og ikke øvrig pædagogisk personale.

⁴ Der sammenlignes med optaget i 2018 for at få det samlede optag inkl. efteroptag. Det senest opgjorte tal for optaget i 2019 er uden efteroptag.

⁵ Der tages udgangspunkt i Krakas beregning af behovet for pædagoger i 2025, selvom der kigges frem mod 2030. Behovet for pædagoger i 2030 er ikke prognosticeret.

Beregningerne forudsætter, at alle nyuddannede pædagoger ansættes i dagtilbud, selvom nyuddannede pædagoger er beskæftiget i en række forskellige institutionstyper. Ca. 25 pct. af dimittenderne fra 2015 var 12-23 måneder efter dimission ansat i et dagtilbud⁶.

Det bemærkes, at der i Krakas beregninger antages, at det udelukkende er pædagoger, der skal løfte normeringerne.

Søgningen til de fire store velfærdsuddannelser falder

Søgningen til de fire store velfærdsuddannelser er faldet de seneste år. Det største relative fald ses på pædagoguddannelsen, som er Danmarks mest søgte videregående uddannelse: I 2019 havde 5.956 ansøgere pædagoguddannelsen som 1. prioritet. Det er et fald på 24 pct. sammenlignet med 2014, hvor 7.793 ansøgere havde pædagoguddannelsen som 1. prioritet.

På sygeplejerskeuddannelsen er antallet af 1. prioritetsansøgninger faldet med 13 pct. siden 2015. På læreruddannelsen er antallet af 1. prioritetsansøgere faldet med 7 pct. siden 2016. På socialrådgiveruddannelsen har der det seneste år været et fald på 8 pct., jf. figur 3.

Optaget på de fire store velfærdsuddannelser har ligget relativt stabilt med en svag stigning de seneste år. Det skyldes bl.a., at pædagog- og sygeplejerskeuddannelsen er dimensionerede, og læreruddannelsen har reguleret optag. Med faldende søgning og mindre ungdomsårgange vil optaget på velfærdsuddannelserne efter al sandsynlighed falde i de kommende år, jf. figur 3.

Figur 3. Udvikling i 1. prioritetsansøgninger og optag på de fire store velfærdsuddannelser, 2010-2019

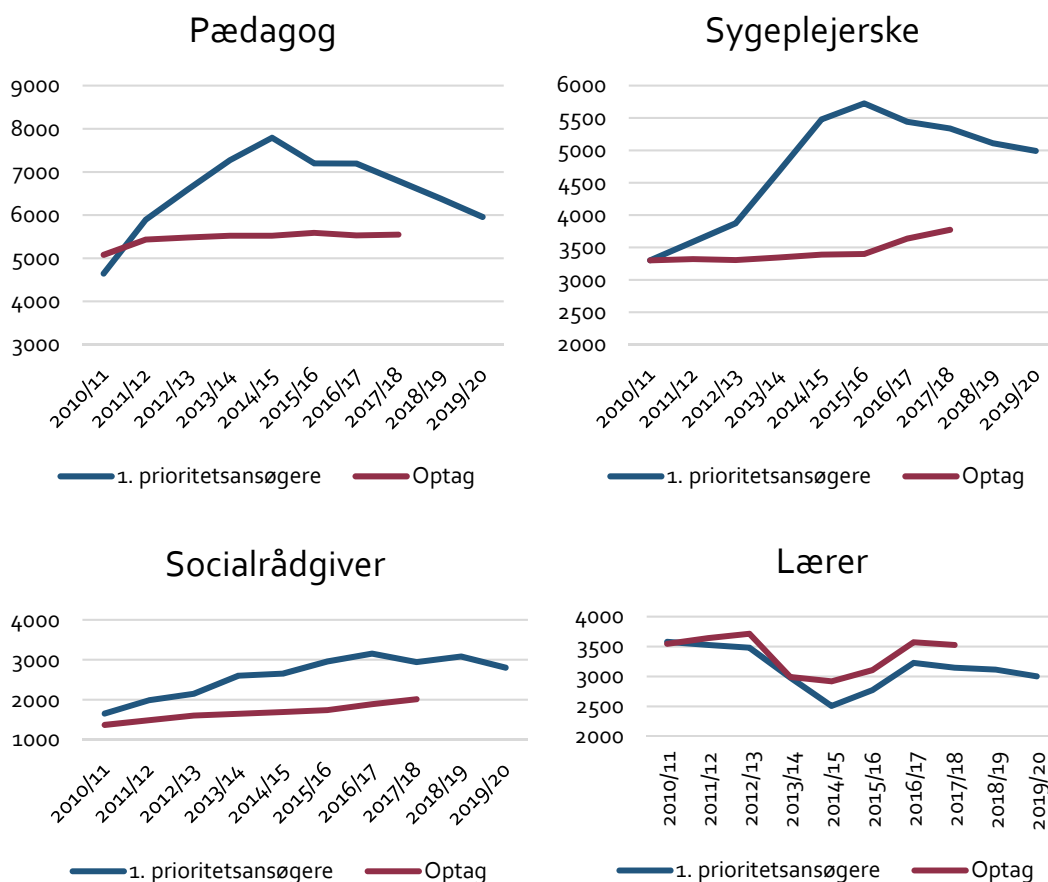

Kilde: Uddannelses- og Forskningsministeriets datavarehus.

⁶ Aldersintegrerede institutioner og børnehaver, jf. fakta om pædagoguddannelsen: <https://xn--danskeprofessionshjskoler-xtc.dk/fakta/fakta-om-paedagoguddannelsen/>.